Voz Juvenil

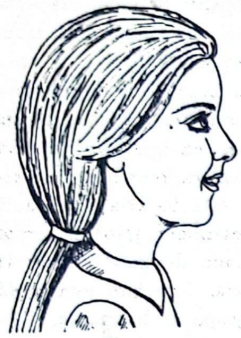

Organo Noticioso y Cultural del

Departamento Juvenil de la USAMRE

AÑO I | 1971 — MARZO - ABRIL — 1971 | Nº 3

Director:
JOSUE MESSIAS

•

Redacción, administración y talleres gráficos:

Av. Díaz Vélez 632
Ciudadela - Buenos Aires
Argentina.

•

Correspondencia a:

Departamento Juvenil
Casilla Correo 10
Ciudadela - Buenos Aires
Argentina.

•

Colaboradores en este número:

ABRAHAM MEZA R.
ALAYDE DE MESSIAS
ANTONIO XAVIER
ANA ALZUETA DE ZUNINO
ALBA L. IBARRA
CATALINA R. DE GALINDO
E. G. WHITE
JOSE E. CERDA
LIUBA F. DE LAICOVSKY
MARIO RODRIGUEZ
MARTA D. PANAITESCU
MANUELA DE WINKELMAN
OLINDO BRAGA
SUSANA B. MOREYRA

•

CONTENIDO:

Dominate 1
Buzón Noticiero 2
Sr. Vejota: 3
Mujeres Que Tomaron Parte 3
¡Qué Linda es la Música! 4
¡Feliz 71! 4
Eclesiastés 12 5
Cosas Fáciles y Difíciles 5
Allende los Andes 6
Tras la Justicia 6
La Oración 7
Si No... ¿Por Qué? 7
Nuestra Cultura Mental 7
Quince Palabras 7
Columna Social 8
Rincón de los Niños 8

¡DOMINATE!

E. G. WHITE

"Mejor es el que tarde se aira que el fuerte; y el que se enseñorea de su espíritu, que el que toma una ciudad." Pv. 16:32. Se ha vencido a sí mismo; ha vencido al más fuerte enemigo a que tiene que hacer frente el hombre.

La mayor evidencia de nobleza en un cristiano es el dominio propio. Aquel que puede mantenerse inconmovible en medio de una tormenta de injuria, es uno de los héroes de Dios.

Enseñorearse del espíritu es mantener el yo bajo disciplina; resistir el mal; regular toda palabra y hecho por la gran norma de justicia de Dios. El que ha aprendido a gobernar su espíritu se elevará por encima de los desprecios, los desaires y las contrariedades a los cuales estamos diariamente expuestos, y cesarán estas cosas de arrojar sombra sobre su espíritu.

Es el propósito de Dios que el poder soberano de la razón santificada, gobernada por la gracia divina, rija la vida de los seres humanos. Aquel que gobierna su espíritu, está en posesión de este poder.

En la niñez y en la juventud, el carácter es más impresionable. Entonces debería adquirirse el poder del dominio propio. *Junto al hogar y a la mesa familiar, se ejercen influencias cuyos resultados son duraderos como la eternidad. Más que cualquier dote natural, los hábitos establecidos en los primeros años determinarán si un hombre saldrá victorioso o derrotado en la batalla de la vida.*

La mayor parte de las contrariedades de la vida, de sus dolores de corazón, de sus irritaciones, se deben al genio indómito. En un momento, las palabras precipitadas, apasionadas, descuidadas, pueden hacer un daño que el arrepentimiento de toda una vida no pueda reparar. ¡Oh, cuántos corazones quebrantados, amigos distanciados, vidas arruinadas por las palabras precipitadas y rudas de aquellos que podían haber proporcionado ayuda y curación! - Mensajes para los Jóvenes, 132,133.

BUZON NOTICIERO

Coordinadora:
MARTA D. PANAITESCU

• **ARGENTINA**

Dimos la bienvenida al nuevo año con una maravillosa reunión, los días 2 y 3 de enero, aquí en la ciudad de Santa Fe, provincia de Santa Fe, celebrada con la presencia del hermano Josué Messias, Mario Rodríguez y hermanos de Rosario, Buenos Aires, etc. La fiesta espiritual alcanzó su belleza cuando el día 3 nos dirigimos todos a la orilla de un lindo río escoltado por muchos árboles, que nos proporcionaron sombra para las reuniones. Allí, acompañados por el cantar de los pajarillos, fueron bautizadas la que escribe y mi hermana Arcelia Moreyra. Después del bautismo, protegidos por un frondoso árbol, celebramos la comunión del lavapies y santa cena. ¡Gracias al Señor que nos dio un lindo día!

Suzana Moreyra

• **ARGENTINA**

Con la presencia del hermano Josué Messias, Mario Rodrigues y muchos otros hermanos, se celebró una linda fiesta espiritual aquí en Rosario, provincia de Santa Fe, y un bautismo de dos preciosas almas. Aquí en Rosario tenemos un lindo templo con todo confort, a la espera de la llegada de un obrero permanente.

José Devay

• **ARGENTINA**

Con la presencia del hermano Francisco Devay, presidente de la Conferencia General, se celebró en Montevideo, los días 11 al 14 de febrero, la asamblea ordinaria de la Unión Sud, con la presencia de delegados de los países de Bolivia, Chile, Uruguay y Argentina. Recibimos grandes bendiciones del Señor en las experiencias que nos trajo el hermano Francisco de sus recientes viajes a través del mundo donde tenemos nuestros hermanos. De Argentina, el hermano Francisco se dirige a Brasil para asistir al Congreso a realizarse allí.

• **BRASIL (Umuarama)**

Hoy por la mañana tuve la grata satisfacción de recibir y leer un ejemplar del primer número del VJ.

Les envío estas líneas para expresar mis felicitaciones a esa Unión y también al Departamento Juvenil por tan noble emprendimiento en favor de nuestros jóvenes. Les prometo mi simple pero sincera colaboración en el sentido de dar crecimiento al VJ recién nacido, hasta alcanzar su objetivo.

Con votos de felicidades, reciba VJ un abrazo amigo.

Leontino T. Nunes

• **BOLIVIA**

Cuando hablamos de Bolivia, se nos viene de pronto a la memoria el pensamiento de que se trata de una tierra desolada, y de una nación no favorecida por las modernas invenciones.

Cuando entramos en su territorio y comenzamos a trabajar, pronto nos damos cuenta de que se trata de una tierra donde hay muchos habitantes y que sufren, por supuesto, la falta del pan espiritual. En medio de ellos hay quienes el Espíritu Santo está moviendo y despertando su conciencia para aceptar la verdad. De todas partes del país viene el llamado macedónico: **pasa y ayúdanos.**

Ya se cumplieron cinco años, largos años, desde que llegué aquí. Cuando el hermano Josué partió para Chile en 1965, yo con mi familia estábamos también dejando Brasil para luchar en la tierra de Bolívar. Comenzamos con la construcción de una Casa para el Señor en La Paz. En octubre de 1966 ya estábamos inaugurando la capilla. ¡Qué alegría tuvimos entonces!

Continué trabajando después en Santa Cruz de la Sierra, donde comenzamos la construcción de una segunda capilla para el Señor. Nos faltaba todo, pero menos la fe en nuestro Dios. En diciembre de 1967 celebramos nuestra primera reunión en el segundo templo construido en Bolivia. No está todavía terminado, mas en él nos reunimos con alegría. ¿Desánimo? ¡No! Seguimos luchando en otro lugar, Jorochito, y un año después tuvimos la alegría de celebrar allí nuestra conferencia. Jorochito está a 45 kilómetros de Santa Cruz y vive allí un grupo de hermanos.

Tenemos varios hermanos más en el territorio boliviano, pero esparcidos. Creemos que el Señor nos está ayudando más y más. Oremos para que pronto el número de los señalados esté completo.

Olindo Braga

• **HONOLULU (en viaje)**

Salí por la noche de Sidney y espero llegar a Los Angeles después de 18 horas de vuelo y 24 horas de viaje con las escalas en Figí y Hawaii. Los hermanos, tanto de Filipinas como de Australia, quedaron muy animados. Dejamos al hermano King y su esposa (son del Canadá) en las Islas de Filipinas, y el colega Carlos Sas y familia en Australia . . . La Obra en Australia tomó nuevo impulso con las diez almas bautizadas en las Conferencias que tuvimos. Tenemos en aquella Unión 208 hermanos y muchos interesados. En las Filipinas más de 32 colportores se dicidieron, formando así un número de 44 colportores. ¡Alabado sea el Señor que en todo momento hemos sentido Su presencia! Abrazo a todos y que el Señor os bendiga.

Francisco Devay
(Pres. Conferencia General)

• **URUGUAY**

Les haré saber que hoy nuestro Departamento Juvenil cuenta con más jóvenes entusiasmados en ayudar y cooperar en la Causa de la Verdad. El 23 de diciembre de 1970, a las 10,05 horas, en una hermosa mañana, con gran alegría dimos la bienvenida a mis padres y hermanos que llegaron de Rusia. Gracias al Señor el viaje fue espléndido. Fue realmente emocionante el encuentro en el aeropuerto, después de cinco años y medio. Abajo está la foto de mis padres y hermanitos, donde me encuentro yo también con mi suegra y dos hijitas. ¡Alabado sea el Señor!

Liuba F. de Laicovsky

Sr. VEJOTA:

Tu nacimiento en la florida primavera 1970 fue una sorpresa para mí. Muchos no te esperaban; muy grata fue la sorpresa de tu alumbramiento.

Muy modesto tu nacimiento. Deseo que puedas crecer, para que los pétalos de la corola que te da forma sean brillantes, y de ellos emane el más exquisito perfume, embriagando a todos los que gusten tomarte entre sus manos, suspirando la fragancia que exhalarás en tu vida fértil.

Imita al sándalo, que siempre perfuma, aun a aquel que le estruja e hiere. ¡Que la exquisitez de tu fragancia aromática aún a los más débiles, que por virtud te hallen y así en esa bendita conjunción, ellos se tomen de ti y ayuden a elevarte más y más, es mi saludo!

¡Siempre adelante!

ANA ALZUETA DE ZUNINO
(Montevideo - Uruguay)

Corresponsales en:

ARGENTINA
Santa Fe: Susana Moreyra
Rosario: José Devai
San Nicolás: José Coteja

BOLIVIA
Olindo Braga

BRASIL
José Laerte Barbosa

CHILE
Santiago: Antonio Thomé
Santa Cruz: Elizabeth Toledo
Concepción: Daniel Caro

ECUADOR
Francisco Devai Papp

URUGUAY
Liuba F. de Laicovsky

¿CUAL ES LA RESPONSABILIDAD DEL CORRESPONSAL?

1. Corresponderse con el Director.
2. Enviar noticias de bautismo, casamiento, nacimiento, fotos, etc.
3. Promover campañas para aumentar las suscripciones del VJ.
4. Hacer que todos estén al día con el pago de la suscripción.
5. **Enviar artículos.**

MUJERES QUE TOMARON PARTE EN EL PLAN DE LA SALVACION

ANTONIO XAVIER
(Brasil)

Estimados jóvenes:

Para mí es motivo de inmensa alegría colaborar en las páginas del VJ, haciendo votos para que esta serie de artículos que escribiré, sea de gran bendición para todos ustedes.

El asunto será: *"Mujeres que tomaron parte en el Plan de la Salvación"*.

EVA, la madre de la humanidad. Génesis III.

Leyendo sobre la tentación de Eva, observamos que ella dio oídos a las palabras facinantes de la serpiente. El tentador, con gran astucia, con elogios e insinuaciones sobre la bondad de Dios, consiguió despertar en Eva el sentimiento de vanidad y ambición. Le habló el enemigo de los efectos maravillosos de la desobediencia al mandamiento divino. Fue así que Eva permitió que el veneno de la serpiente llegase hasta sus oídos y penetrase en su corazón.

¿Sería posible que ella y Adán pudiesen tornarse iguales a Dios, por el simple hecho de comer del fruto prohibido? ¿Cuál era el motivo de esa prohibición? "Eva quedó sorprendida y espantada al oír el eco de sus pensamientos..." Patriarcas y Profetas, 36.

Veamos ahora algunos pasos dados por Eva, los cuales contribuyeron para su caída: 1º) Dio oídos a la voz del tentador; 2º) Dudó de la bondad de Dios; 3º) Desobedeció las órdenes del Creador. "Y vio la mujer que el árbol era bueno para comer, y que era agradable a los ojos, y árbol codiciable para alcanzar la sabiduría; y tomó de su fruto, y comió; y dio también a su marido, el cual comió así como ella." Génesis, 3:6.

"Satanás se regocijó de su triunfo..." Patriarcas y Profetas, 41.

Después de la caída de Adán y Eva, Dios manifestó hacia ellos, inconmensurable amor y compasión. Aquí está el primer acto de misericordia: "Y Jehová Dios hizo al hombre y a su mujer túnicas de pieles, y los vistió." Génesis 3:21. El Señor, así, reveló una comprensión perfecta de la desgracia en que se encontraban nuestros primeros padres, y atendió a sus necesidades. No solamente esto, mas les reveló el gran plan de la salvación, en las siguientes palabras: "Y pondré enemistad entre ti y la mujer, y entre tu simiente y la simiente suya; ésta te herirá en la cabeza, y tú le herirás en el calcañar." Cap. 3:15.

A través de las páginas sagradas, comprendemos que fue una mujer quien dio origen a la caída de la humanidad; sin embargo, el Señor también por medio de ella (la mujer) trajo el Salvador al mundo.

(Continúa en el próximo número)

NO OLVIDES

DE QUE EL EXITO DEL DEPARTAMENTO JUVENIL DEPENDE DE TU PUNTUALIDAD EN EL CUMPLIMIENTO DEL DEBER. PAGA TU CUOTA.

¡QUE LINDA ES LA MUSICA!

Alayde de Messias
(Argentina)

En este mundo todo se termina. Las lindas flores se marchitan de un día para otro. Los árboles se secan y no más producen frutos. Los animales gimen bajo el peso del pecado y de la maldición que consume la Tierra. Un día estamos contentos y pasamos bien; otro día viene cuando no hay alegría y un vacío colma nuestro ser. Todo pasa para nunca más volver. Muchos se van sin ninguna esperanza de salvación. Otros mueren llevando la alegría de un día escuchar y cantar el himno de los 144.000.

Aún en esta Tierra donde reinan la miseria y la desgracia por todas partes, a veces cuando nos sentimos abatidos, nos viene una alegría inmensa. ¿Por qué? Porque a nuestros oídos penetró una música suave, ya sea de un coro, una harpa, un violín, un órgano, o mismo de un pajarillo que canta inocentemente y ajeno a todo lo que pasa en derredor suyo. ¡Qué linda es la música! Ella es en realidad nuestro consuelo, nuestra alegría en horas de tristeza. Cierta vez alguien me preguntó: "¿Tú aún estudias música, Alayde?" Yo le contesté que sí. Me dijo esa persona, entonces: "Estudie con todo ánimo porque la música es la única cosa que vamos a aprovechar en los cielos, y nada más llevaremos de la Tierra." Realmente el hermano Josué Gouvea tiene razón. En el cielo no usaremos la matemática, la filosofía, etc., mas la música será el que llenará nuestro ser en el Nuevo Mundo.

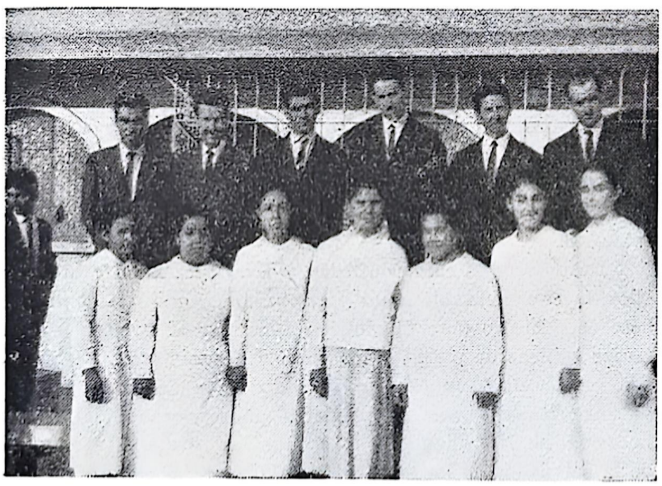

¡Qué linda es la música! Mas, ¿qué música? La música que nos inspira reverencia hacia nuestro Creador; la música que nos lleva más cerca de la santidad, bondad y amor; la música que nos da una alegría, no pasajera, sino que continúa resonando dentro de nuestro ser por toda la vida. Los jóvenes no deben por ningún modo aprender las músicas modernas que sirven solamente para corromper nuestra mente y desviarnos de nuestro Dios. Aprendamos aquellas músicas o himnos que nos servirán de alegría y consuelo en las horas difíciles que vendrán sobre los cristianos. No nos olvidemos de que fueron los acordes melodiosos de lindos himnos que sirvieron de alimento espiritual para los cristianos en las catacumbas romanas, cuevas de la tierra y frías cárceles.

Si no tenemos buena voz, tratemos de educarla hasta que alabemos al Señor de una manera correcta y que los ángeles se unan con nosotros en cánticos de alabanzas. En cada iglesia se debiera establecer coros para que los jóvenes eduquen sus voces y puedan rendir loor al Rey de los reyes y Señor de los señores. Las fotos nos muestran un coro que actuó por ocasión de una de las conferencias en Concepción (Chile).

Ojalá que el Señor nos bendiga para que amemos la música, porque ella es la alegría del cielo.

¡FELIZ 71!

Manuela de Winkelman
(Santa Fe - Argentina)

Un feliz Año Nuevo les deseo a todos mis queridos hermanos de todo el mundo. Con todo cariño en Cristo Jesús, lo hago por intermedio de nuestro precioso y esperado VJ, y a todos los lectores del mismo que tanta alegría nos causó su llegada a nuestras manos. Ha venido con una hermosa carga de buenos consejos, poesías y preciosas experiencias, y cuanto ha estado al alcance de su director y colaboradores.

Pido que Dios nos ayude en esta magna obra para que tan preciosa empresa pueda seguir, y que sea un eslabón más hacia nuestra futura esperanza y que todos con cariño podamos colaborar con un granito de arena, para así llevar alegría y ánimo a los demás queridos hermanos que no conocemos.

Y a nosotros nos ha dado mucha alegría al tener noticias de ellos por medio del VJ. También he notado un vivo interés al haber nacido el primer ejemplar del VJ. Sentimos ese deseo de meditar en un artículo para que sea publicado.

¡Ojalá todos los niños, jóvenes y ancianos, sientan el mismo anhelo!

Que el año 1971 sea para todos un año de alegría, esperanzas y gozo.

Os saludo a todos con Proverbios 25:25.

PARA ORDENAR:

SUSANA CHARA
(Argentina)

Los nombres que usted verá a continuación corresponden a personajes bíblicos muy conocidos, y deberán ser ordenados, pues se encuentran invertidos.

JIMARESE, SONAMOL, ABEDOR, JUSTORISEC, SISOME, ASLIE.

—Cuando la pasión entra por la puerta, la razón sale por la ventana.

ECLESIASTES 12

Mario Rodríguez
(Argentina)

Salomón fue el hombre más sabio de todos los tiempos. Heredó el reino de su padre David, siendo aún joven. Reconociendo cuán grande era la responsabilidad, Dios le ofreció ayuda celestial para la dirección de Su pueblo. Salomón pidió de Dios sabiduría y un corazón dócil, y esto se le fue concedido, aún más de lo que había pedido. Le fue concedido honra, riquezas, etc.

Asumió el reinado y dirigió el pueblo con sabiduría por algún tiempo. Sin embargo, a través de su vida se desvió en gran manera de los principios divinos. Se entregó al lujo extravagante; buscó amistad con Faraón y se casó con su hija idólatra. Buscó para sí cuanto sus ojos le pidieron, procurando ser feliz en las riquezas y placeres terrenales. Son suyas estas palabras: "No negué a mis ojos ninguna cosa que desearon, ni aparté mi corazón de placer alguno". Ecl. 2:10.

Después de haber hecho todo lo que le plugo, y no encontrando la felicidad auténtica, reconoció que todo es vanidad y que, para ser feliz, hay que estar cerca de Dios, obedeciendo a Sus mandamientos. Hasta nosotros llegan sus palabras como un legado de valor y que son una confesión clara de lo que él pensaba después de verse frustrado en todo camino donde no pudo encontrar la felicidad: "Y acuérdate de tu Creador en los días de tu juventud antes que vengan los malos días, y lleguen los años de los cuales digas: no tengo en ellos contentamiento". Con estas palabras, Salomón comienza a describir en un lenguaje simbólico la situación del hombre en su ancianidad.

"Antes que se oscurezca el Sol, y la Luna, y las Estrellas..." — Cuando el hombre es anciano, se le va enflaqueciendo la vista y a veces se queda ciego. Y para los tales, el Sol se oscureció pues no lo pueden ver, ni la Luna y las Estrellas; o sea, que todo es siempre lo mismo: oscuridad.

"Cuando temblaren los guardas de la casa, y se encorvaren los hombres fuertes . . ." — Los guardas de la casa aquí descritos son los brazos. El hombre tiene en ellos su primera defensa en cualquier emergencia, lo que en la vejez se hace difícil por la debilidad general, característica de los ancianos, y porque "hasta los hombres fuertes se encorvan", que son las piernas, sostenes fuertes del hombre, y que en la vejez se ven afectados con el menor tropezón.

". . . y cesarán las muelas porque han disminuido . . ." — Sí, el hombre ya no hace ruidos con los dientes. Hay personas que pueden romper una nuez con los dientes, pero un anciano ya no lo consigue.

"Y las puertas de afuera se cerrarán por lo bajo del ruido de la muela . . ." — La sordera, característica de las personas de edad, es aquí representada por las puertas. Es común que se cierre una puerta cuando hay ruido externo. Pero, a los ancianos no les molesta el ruido, pues no lo sienten, y así se cerraron sus puertas.

"Cuando también temerán de lo que es alto, y habrá terrores en el camino . . ." — Aquí está bien claro. Cuando un hombre está ya bien anciano, él no se atreve a subir escaleras, viajar solo, etc.

". . . y florecerá el almendro . . ." — El almendro (las canas) florece anunciando al hombre que los años se pasaron. Muchos hoy tentan teñir sus canas para simular vejez, pero los frutos y la apariencia no lo niegan. No se puede dejar pasar mucho tiempo y pronto el disfraz desaparece.

". . . y la langosta será una carga . . ." — ¿Quién ya ha visto un anciano trabajando como cargador, llevando enormes pesos? Difícil. Lo más mínimo le será una carga muy pesada.

". . . y se perderá el apetito . . ." — El hombre anciano ya no tiene apetito y el sueño por veces se le va.

". . . porque el hombre va a su morada eterna, y los endechadores andarán alrededor por las calles." — Debemos amar a nuestro Creador antes que la muerte nos lleve a la "morada eterna" (cementerio) y por allí vayan las gentes a pasear por las "calles" del cementerio, y llevarnos flores de las cuales ya no sentiremos el dulce perfume.

"Antes que la cadena de plata se quiebre, y se rompa el cuenco de oro, y el cántaro se quiebre junto a la fuente y la rueda sea rota sobre el pozo." — Aquí es descrita la vida del hombre simbolizada por un cántaro de barro que se rompe y no se puede más ser arreglado. La vida es como la flor, que hoy es, y mañana ya no es. Así la describió Job: "El hombre nacido de mujer, corto de días, y harto de sinsabores: Que sale como una flor y es cortado, y huye como la sombra, y no permanece." Job 14:1, 2. En un mismo instante todo desaparece; las mayores ilusiones no se cumplen, las esperanzas no se concretizan, y sólo se oye el llanto de la frustración. Y . . . entonces, "el polvo vuelva a la tierra, como era, y el espíritu vuelva a Dios que lo dio".

¿Qué más podemos decir? Solamente concordar con el sabio Salomón que, finalmente, dijo: "Vanidad de vanidades, todo es vanidad." Cuando el hombre busca el gozo lejos de Dios, todo es vano. Por esto, debemos dar oídos a quien, después de su amarga experiencia, nos dio el sabio consejo: "Acuérdate de tu Creador en los días de tu juventud." Cuando en la primavera de la vida servimos de corazón al Señor, podremos gozar felices la esperanza de una vida eterna en el futuro, donde no habrá más ninguna tristeza, ni muerte, ni dolor, llanto, etc., sino una eterna primavera juvenil, donde el hombre jamás pasará por la triste experiencia de la vejez; donde el almendro no florecerá; donde no iremos a la "eterna casa".

Joven amigo, acuérdate de tu Creador y obedécele. Entrégale tu vida y El hará de ti piedra viva para el templo celestial. No te arrepentirás porque aun en tu vejez te sentirás feliz porque en tu juventud serviste al Creador y guardaste gozo, paz y una conciencia limpia para que vivas feliz en tu ancianidad.

COSAS FACILES Y DIFICILES

MARTA D. PANAITESCU
(Argentina)

— Es más fácil gastar cien dólares, que ganar cinco.

— Es más fácil hablar de las faltas de otros y criticarlas, que uno mismo realizar mejor las cosas.

— Es más fácil recordar a otros sus deberes, que cumplirlos concienzudamente.

— Es más fácil tirar piedras al camino del prójimo, que sacárselas.

— Es más fácil derrumbar, que edificar.

— Es más fácil despedir a un pobre con una palabra compasiva, que saciarle con pan.

— Mejor dicho: Insensibilidad e inhumanidad es más fácil que virtud, deber y amor al prójimo.

ALLENDE LOS ANDES

Josué Messias

En mi visita a los hermanos chilenos, acompañado del hermano Horacio Choco, pude ver que ellos siguen luchando, luchando por un mismo ideal: la salvación. Fui para grabar estudios a nuestro Programa Radial que tenemos en Santiago desde 1969. El hermano Antonio Thomé lucha allí atendiendo a los pedidos de visita y copias del Programa.

Como se esperaba, celebramos en Santiago un "mini" congreso con la presencia de hermanos de Viña del Mar, Valparaíso, Los Andes, Santa Cruz y Longavy. Después de un lindo sábado en reuniones, en la limpia mañana del domingo 8 de noviembre, nos dirigimos a Peñaflor. ¿Para qué? Para completar la alegría de los queridos hermanos, principalmente de muchos jóvenes. Fuimos para celebrar el bautismo de 14 almas, de las cuales 8 eran jóvenes. El fuerte sol primaveral de aquella mañana chilena no pudo contener las lágrimas que corrían por los rostros felices de aquellos mis queridos hermanos y amigos. ¡Qué linda mañana! ¡Ojalá que aquel día permanezca grabado en nuestra memoria, y que el amor, la fe y la esperanza jamás se detengan en llevar a otros la Verdad Presente!

También tuve la oportunidad de visitar los hermanos en Concepción donde tuvimos lindas reuniones de jóvenes. De vuelta para Santiago, estuve en Talca y allí me esperaban los hermanos y 3 hermanas para ser bautisadas.

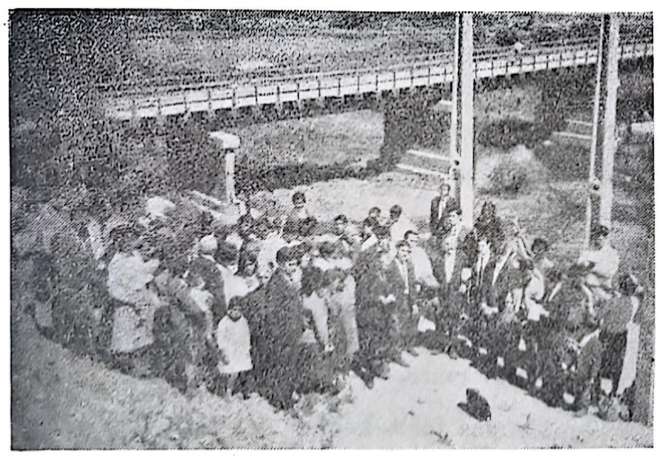

¡Ah!... ¿el VJ? Preguntad a los hermanos chilenos con qué alegría dieron la bienvenida a nuestro querido VOZ JUVENIL. Allí también los jóvenes anhelaban tener su Vejota. Hasta los hermanos más ancianos hicieron suscripciones. Con este espíritu, ¿cómo no vamos adelante?

Con pocas palabras más, quiero desear a mis queridos hermanos chilenos, todos, las bendiciones del Señor durante el año 1971.

TRAS LA JUSTICIA

ABRAHAM MEZA R.
(Concepción - Chile)

Señor, tú que estás en los cielos escondido,
donde los mortales no podemos vislumbrar,
haz tú del mundo, un lucero te lo pido,
porque cansado estoy de batallar.

Señor, tú que te sientas con blancos vestidos,
donde los ángeles entonan himnos sin cesar,
mira a tus hijos luchando te suplico,
porque sin ti podremos naufragar.

Señor, tú que habitas por siglos idos y venidos
donde no tenemos palabras designar,
donde pureza y lealtad es tu sentido,
y obediencia a las reglas del pesar.

Señor, yo sé, tú puedes venir en nuestro auxilio
y puedes, Señor vencer el llanto,
poner justicia y dicha en el quebranto,
y dar consuelo al humilde desvalido.

Señor, cuando miro a todos desunidos,
ancianos, jóvenes, niños disputar,
se conduele de tristeza mi alma y pido,
manifiesta tu poder para cambiar.

Señor, tú que nos miras con ojos compasivos
tienes cuanto quieras ostentar,
si no es mucho lo que aquí yo he referido,
te lo ruego, te lo pido ejecutar.

SI NO . . . ¿POR QUE?

Si no gustas de ti,
¿Quién ha de gustar?
Si no tienes respeto por tus acciones,
¿Quién lo tendrá?
Si no sientes admiración por tus emprendimientos,
¿Quién ha de sentir?
Si no das crédito a tus decisiones,
¿Quién podrá creer en ellas?
Si no te alegras con la vida que tienes,
¿Quién se alegrará?
Si eres capaz de engañarte a ti mismo,
¿A quién no engañarás?
Si todavía no aprendiste el verbo comprender,
¿Cómo pretendes conjugar el verbo amar?
Si pones hiel en las más puras emociones,
¿Por qué te quejas de llevar una existencia amarga?
Si destruyes todos los caminos que te traen afecto,
¿Por qué lamentas la soledad en que vives?
Si insistes en plantar males y tristezas,
¿Por qué te sorprendes cuando germinas decepciones?
Si consientes que la envidia, el rencor y la malicia
dominen tu corazón,
¿Por qué no habrás de sufrir en el infierno de la desconfianza?
Si persistes en vivir dentro del ayer,
¿Por qué no temerás el mañana?
Si no te dispones a perdonar las faltas,
¿Con qué derecho esperas ser perdonado?
Si nunca te decides a partir,
¿Por qué deseas tanto en llegar?
Si no tienes fe, ni sueñas, ni te exaltas,
¿Por qué acusar al mundo de ser árido, frío y sin bondad?

Transcripto por: *ALBA L. IBARRA*
(San Pablo - Brasil)

LA ORACION

"Los hombres que oran con un poder que prevalece, son sólo los que lo hacen en medio de los suspiros y los sollozos de la raza humana." (C. Campbell Morgan).

"Tengo tanto que hacer (hoy) que pasaré las tres primeras horas en oración." (Martín Lutero).

"Los hombres pueden rechazar nuestros llamamientos, desdeñar nuestro mensaje, oponerse a nuestros argumentos, despreciar nuestras personas, pero, son impotentes contra nuestras oraciones." (Sidlow Baxter).

"Preferiría enseñar a un hombre a orar, que a diez a predicar." (Dr. Jowett).

"El verdadero empeño del diablo es evitar que los cristianos oren. El no teme, en absoluto, al estudio sin oración, al trabajo sin oración, a la religión sin oración. El se burla de nuestra sabiduría, se ríe de nuestras labores, pero tiembla cuando oramos." (Samuel Chadwick).

"Dios concede más valor a la oración y comunión que al trabajo." (A. W. Roffe).

— Un día sin oración es un día sin bendición; y una vida sin oración es una vida sin poder.

— El evangelio se mueve a lentos y tímidos pasos cuando los santos no oran temprano, tarde y mucho.

— Muchos creen en el poder de la oración, y les gusta oír acerca de ello, pero pocos oran.

Colaboración de: *Catalina R. de Galindo*
(Brasil)

NUESTRA CULTURA MENTAL

Deberíamos interesarnos vivamente por nuestra cultura mental, pues de ella depende en realidad nuestra existencia presente o futura. Aquellos que no desarrollan las facultades mentales, carecen de poder y no se hacen aptos para vencer el mal en todas sus formas.

No podemos obtener esa cultura en pocas horas o días, pero necesitamos el esfuerzo constante para alcanzar nuestro propósito. Muchos fracasan en su vida religiosa y muchos jóvenes no tienen suficiente poder para imponerse a sus inclinaciones mundanas, justamente porque carecen de la necesaria y verdadera cultura mental o desarrollo espiritual. Nuestra vida será lo que nosotros hagamos de ella. En nuestra mano está la perdición o salvación, pero podemos estar seguros que si adquirimos una verdadera cultura mental basada en la palabra de Dios, no fracasaremos, sino finalmente saldremos victoriosos en medio de las grandes luchas. Podemos empequeñecer nuestra mente y debilitarla o por lo contrario desarrollarla y fortalecerla. Para no correr el peligro de empequeñecerla, necesitamos saber qué debemos evitar, o qué es lo que produce su empequeñecimiento. Si nos ocupamos solamente con asuntos vulgares (bromas, palabras inútiles y frívolas), nuestra mente perderá su vigor y se debilitará siempre más, sumiéndonos en cierta indiferencia que será muy peligrosa para nuestra vida espiritual, pues la extinguirá completamente si no nos damos cuenta a tiempo del peligro en que estamos.

Lo más lamentable es que muchos se colocan voluntariamente en esa triste situación de muerte espiritual, entre ellos muchos jóvenes que podrían tener una mente bien despejada y desarrollada para las cosas espirituales.

Si no nos empeñamos en comprender verdades grandes y elevadas, perdemos el poder de crecer, y la indiferencia del mundo se apoderará siempre más de nosotros hasta haber destruido todas las facultades mentales nobles y elevadoras. Pues las cosas del mundo tienden solamente a apartarnos de todo lo que sea divino y espiritual. Sabiendo qué es lo que impide nuestra cultura mental o el desarrollo de las facultades espirituales, y qué nos ayuda a obtener su completo desarrollo tan necesario para cada cristiano, no importa la edad, raza o clase.

"Dame hijo mío, tu corazón, y miren tus ojos por mis caminos. El temor de Jehová es el principio de la sabiduría." (Prov. 23:26).

Transcripto por: *Susana B. Moreyra*
(Santa Fe - Argentina)

QUINCE PALABRAS

La más magna palabra es DIOS
La más profunda palabra es ALMA
La más larga palabra es ETERNIDAD
La más rápida palabra es TIEMPO
La más cercana palabra es AHORA
La más obscura palabra es PECADO
La más baja palabra es HIPOCRESIA
La más vasta palabra es VERDAD
La más fuerte palabra es RECTO
La más tierna palabra es AMOR
La más querida palabra es MADRE
La más dulce palabra es HOGAR
La más lenta palabra es PEREZA
La más triste palabra es FRACASO
La más alegre palabra es EXITO

Transcripto por: *JOSE E. CERDA* (Chile)

COLUMNA SOCIAL

CUMPLEAÑOS DE MARZO

ANA LEFIMIL (21) - Santiago - Chile
DANIEL TOLEDO (30) - Santa Cruz - Chile
EUMENIA CHANDIA - Santiago - Chile
GRICELDA MOREYRA (29) - Sta. Fe - Argentina
JOSUE MESSIAS (27) - [illegible]
JOSE COTEJA (19) - S. Nicolás - Argentina
JOSE DEVAI (29) - Rosario - Argentina
LUIS TIRSO ELIAS (24) - Concepción - Chile
MIGUEL DELMAS (12) - Rosario - Argentina
MAXIMINO GARCIA (20) - Buenos Aires
PASCUALINO NASSI (29) - Buenos Aires
RAMON MOREYRA (24) - Santa Fe - Argentina

CUMPLEAÑOS DE ABRIL

CELSO IBARRA (14) - Buenos Aires
DEMECIO ROMERO (13) - Rosario - Argentina
ESTHER D. DE ROMERO - Rosario - Argentina
ELISA GUZMAN QUIROGA (27) - Santiago - Chile
FILOMENA DE SUAZO (5) - Santiago - Chile
IRMA DE CHOCO (25) - Buenos Aires
JOILO C. BARBOSA (17) - Brasil
JUAN CARDOZO (28) - Buenos Aires
JUAN CALDERON (26) - Viña del Mar - Chile
LUIS DAVID PUCHETA (5) - Buenos Aires
LIDIA BASTIDAS C. (9) - Santiago - Chile
SAMUEL E. MOREYRA (11) - S. Fe - Argentina

NACIMIENTO

El día 9 de octubre de 1970 nació en Sao Paulo, Brasil, Edson Fabián Galindo, hijo de los jóvenes Fabián Galindo y Catalina Robles de Galindo. Fabián y Kathy son chilenos, pero Edson, brasileño.

22-11-70. Timna Mahaleht Cerda, hija de los hermanos M. Teresa Sandoval y J. Eduardo Cerda. (Concepción - Chile).

CASAMIENTO

Se unieron por el venerable lazo matrimonial los queridos jóvenes Isabel Moraes y Samuel Paes Silva, el día 14 de Febrero del presente año, en Sao Paulo, Brasil. Isabel es hermana de la esposa del hermano Josué Messias. A ellos, deseamos mucha, pero mucha felicidad.

FALLECIMIENTO

Armando Romero, nuestro querido hermano, joven de 24 años de edad, falleció en Rosario el día 26 de enero del corriente año, justo quince días después que fue bautizado junto con su madre. El hermano Armando deja su esposa e hijita. Todos los jóvenes y hermanos oramos por ella para que sea fiel, a fin de ver a su esposo en la mañana de la resurrección.

Rincón de los Niños

¡POBRECITO!

Colaboración de: **Alina de Thomé** (Chile)

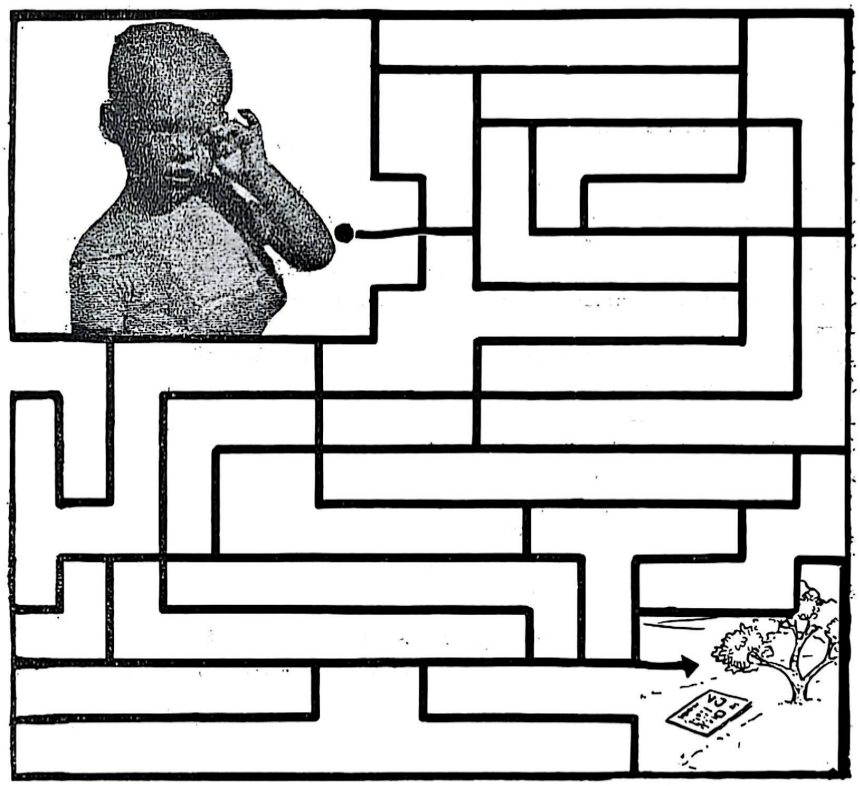

Por un descuido y falta de orden en sus cosas, Juancito perdió su VJ, y por mala suerte el número uno, que sería el inicio de su linda colección VEJOTA. Pero . . . no está del todo perdido. ¿Quieres ayudar a Juancito a encontrar su VJ? Bien, entonces sigue el punto de partida y con ocho vueltas que dieres (cada curva vale una vuelta), darás con el Vejotita de Juancito. ¡Gracias, amigo!

UN EXTRAÑO MUSEO

(Conclusión del número anterior)

Durante cinco minutos, a veces, dejaba que su mente vagase en vez de prestar atención todo el tiempo necesario. Y ese ojo diminuto, que le desfiguraba, con mucha frecuencia había dejado que anduviese perdido de aquí para allá,mientras copiaba, y sus dibujos habían salido torcidos, y él había renunciado a hacer lo correcto.

Se asustó tanto, que lanzó un grito y se despertó. ¿Se estaba realmente arruinando de esa manera? Tuvo que encender la luz y mirarse las manos y la cara en el espejo, antes de quedar bien seguro de que no estaba realmente deformado. Entonces comprendió lo que el sueño significaba. Dios le había dado un cuerpo y un rostro apropiados, pero le tocaba a él terminarlos, usando sus manos, sus ojos y sus oídos, hasta que fuesen fuertes y hábiles. Si seguía con sus costumbres descuidadas, llegaría a ser en parte un inválido mental-corporal, aun cuando la gente no lo notase. Se avergonzó de sí mismo, y estaba por orar a Dios que lo hiciese diferente, cuando recordó que con frecuencia se había cansado antes de terminar sus oraciones. Pero de esta vez oró y realmente quería decir lo que dijo **hasta el fin.** Bien, supongo que todos sabréis lo que dijo.